

山下てんせい

自由民主党神戸市議員団 市政報告 vol.17

市政に関するご意見はスマホカメラで
QRコードを読み取っていただくと簡単です
メールフォームに直接つながります→



山下てんせい

検索

令和3年度は、政調会長として活動しております。会派内の調整や意見の取りまとめが主な役目です。この一年で場数を踏むことができ、会議の進行や意見の取りまとめといったスキルが向上しました。

各種懇談会

説明いただく議員と内容を調整し、当日は主に進行を務めます。



9月21日、10月5日、3月10日、3月24日
各種団体との意見交換会
業界団体からの要望事項について、自民党会派として意見交換をいたしました。



10月25日 建設労働組合連合会
建設労働業界からの要望事項を聞き取り意見交換をいたしました。



12月14日 市長への予算に対する要望活動
会派議員から、市への要望事項をとりまとめ、市長に直接お渡ししました。



1月7日 神戸市商工会議所
神戸市商工会議所にて、会派議員と商工会議所幹部との意見交換を行いました。

その他 ◆決算・予算の意見表明取りまとめ ◆勉強会の企画・実施

◆ 請願や陳情の対応 等に取り組みました

市政に関するご相談をお待ちしています。

発行元：自由民主党神戸市議員団

〒650-8570 神戸市中央区加納町 6-5-1 市役所1号館 TEL：078-322-5846 FAX：078-322-6164

令和4年 予算特別委員会分科会より

山下てんせい議員は、第二分科会にて
危機管理室・消防局、健康局、水道局への質問をいたしました。

国民保護事案やサイバーテロ対策について

2月28日 危機管理室・消防局

山下 昨今、電車内での傷害事件や大阪市のビル放火事件など、物騒な事件が増えております。テロ等の国民保護事案は多数の市民の生命、身体に危機を及ぼすことから、被害を最小限に抑えるため、自然災害と同じく日頃からの備えが大切だと考えます。神戸市では今後、世界パラ陸上やワールドマスターズゲームズの開催が見込まれており、危機管理室として各大型イベントでの指揮命令系統の確認や関係部局との連絡体制など、ガバナンスの確立が重要と考えますが、見解をお伺いいたします。

福井危機管理室長 各大型イベントでの指揮命令系統の確認や関係部局との連絡体制などについては、対象事案が発生した場合に被害を最小限に抑え、適切な初動対応を行うために重要だと考える。そのため、イベント前に主催者に対し、内容や警備計画などの聞き取りを行い、指揮命令系統の確認や、有事の際の関係機関との連携体制について十分な確認を行っている。当日もその規模に応じて、危機管理室においても警戒態勢を敷くなどの対応を行っている。

要望 とりわけ今考えないといけないのはサイバーテロ対策です。現在、ロシアがウクライナを攻めています。ロシアの政府機関にハッカーがサイバー攻撃を仕掛けたようで、ホームページが見られなくなった、あるいは見せなくていいものを見せてしまう。そのような件に対しての想定、あるいはあまり想像したくないのですがバイオテロに対しての想定。ありとあらゆる国民保護事案に対して、国レベルでも対策をされていると思いますが、神戸市の足下のレベルでも、しっかり準備をしていただきたいと要望しておきます。

インターネットがある日突然使えなくなったら・・・これはフィクションではありません。現にこの質疑の翌日、トヨタ自動車がサイバー攻撃を受け、国内の全工場が稼働停止したとの報道がありました。



意見 現在、サイバー空間は目に見えない世界大戦状態と言えます。例えばインターネットが使えなくなったら、あるいは防災無線や携帯通信が途絶したら一体どうするのか。この課題について、神戸市は2年前の1月17日に、ラジオ電波による電子看板起動の実証実験を行っております。ラジオ関西が、T O A と日立と組んで、AM放送の音声に信号を埋め込んで、地下施設のサイネージを起動させる。こういう取組を全国初で行われたと。残念ながらフルオートメーション化できず現在取組は中断しているということですが、こういった取組こそさらに進め、県・市協調で行うべきではないかということ、次年度に向けたものとして意見をさせていただきます。

当日は他にこのような質問をしました
危機管理室 「ドローンの有効活用について」
消防局 「防災福祉コミュニティの今後について」

山下 2月22日の毎日新聞記事にて「大阪市保健所で問題が噴出している。2万人を超える感染者の報告漏れが発生。対応を急ぐ余り、ルールを逸脱した民間への業務委託が進められたことを指摘され、松井市長、陳謝」という報道がなされました。

神戸市において、同業務を担うのは誰か、感染者数の報告漏れはないか、また、そのチェック方法は確立されているか、ロボティクスプロセスオートメーションの導入は検討されていますか。

※ロボティクスプロセスオートメーション→繰り返し単純作業をロボットが代行する技術のこと



樋口健康局担当部長 感染者数の把握は保健所保健課の職員が行っており、発生届の確認やコロナ患者管理システムへの入力には派遣職員と応援職員を活用することで、第6波に伴う感染者数の急増に対応している。発生届の入力に漏れないよう、提出された発生届は基本的にその日のうちに入力し、未入力の発生届がないかチェックしている。ロボティクスプロセスオートメーションについては、発生届の画像データを管理システムに格納するといったような業務が向いていると考えており、業務の効率化も積極的に検討していきたいと考えている。

山下 コロナパニックは当分続くと考えられますが、この間大量に雇用された保健師の処遇について、コロナ収束後どのような活躍の場を用意するかということを考えていただかないといけないと思いますがいかがでしょうか。

山崎健康局担当局長 保健師の業務については、コロナ以前から児童虐待や認知症対策、生活習慣病の重症化予防など、様々な法改正により増大している。さらに今回の新型コロナウイルス感染症の感染拡大や行動自粛などにより、新たな生活様式及び生活習慣の長期にわたる制限や変更で、運動不足、ストレスの増大、医療機関の受診・検診控えによる心身への影響などはコロナ収束後も課題が増えしていくと考えている。

今後、高齢者のフレイル増加が予測されるので、つどいの場での健康づくり、また、母子保健も通常の母子保健の施策以外にも、家庭訪問などきめ細やかな対応をして、関係機関とも連携しながら、児童虐待の予防をしっかりと強化していきたい。

また今後、新興感染症対策というのが必要になり、早期に迅速な健康危機管理対応ができるスキルが求められると思うので、まずは高齢者や障害者などの感染防止対策の決定が難しい施設などには、しっかりと重点的に巡回訪問などで助言をし、日本だけではなく外国の情報も含めて適時に正確な情報を発信するなど、集団発生を未然に防ぐため、さらに取組を強化していきたいと思う。

子育て中の保護者の方や、高齢者、障害を抱える



方々も、今後は精神的なストレスによる健康状態の悪化が増えてくるのではないかと思いますので、積極的に本人からの身体の相談対応だけでなく、メンタルヘルスの強化をしていきたいと思っています。保健師の体制強化により、コロナ以前の健康課題に加えて、アフターコロナによる影響に対しても、しっかりと対応していく。

保健師さんの活躍の場はどんどん広がっています。お体に気を付けて頑張ってください！

山下 燃料費の高騰が全国的にも問題となっており、来年度の予算においても前年度比で10%近い伸びとなっています。コロナによる減収もあり、企業会計が苦しい立場に置かれていることは理解していますが、燃料費はまだ高騰が続くと考えられ、収支の悪化にもつながると危惧しています。そこで経営にどのような影響があるのか、またそれに対してどのような対策や経費削減の努力をされようとしているのか伺います。



山本水道局長 神戸市は非常に起伏に富んだ地形で、標高の高いところにある配水池へ水を送るために多くのポンプ場を保有している。他都市と比べて動力費がかかるゆえんであるが、このたびの原油あるいはLNGの燃料費高騰に伴い電気料金が値上げされ、動力費にも影響が実際に生じており、最大で2億8,000万円の収支悪化要因となる。

当日は他にこのような質問をしました

- ・医療現場の事業継続計画について
- ・高齢者や高齢者施設へ、3回目のワクチン接種を推進する取り組みについて
- ・クリニックや個人病院からのモデルナワクチン供給要望への対応について
- ・保健師の負担軽減策について
- ・40歳総合検診受検率向上に向けた取り組みについて
- ・こうべ動物共生センターでの就労やリクルートについて

この電気料金の変動に対する直接的な手だけではなく、まずは経営改革の取組を着実に進めて、収支の改善に努めてまいります。

意見

燃料費の高騰に対してのバッファがないというのは、独立採算制を取っている水道、あるいは企業会計全てに関わることだが、何らか手だてをしていく必要があるのではないかと問題意識を私も持っています。これに関しては、水道局のみならず企業会計全体と捉えて、総括質疑のテーマとさせていただきます。

その後予算の要望事項に下記の内容を加えさせていただきます。

「公営企業会計において国際情勢等不測の事態による燃料費の高騰によって発生する費用の一部または全部を一般会計からの補填も含め手当てすること」

当日は他にこのような質問をしました

- ・水道事業の長期収支について
- ・悪徳事業者や過大広告への対応について
- ・過度な節水効果をうたう広告への対応について
- ・生活困窮者のサインについての福祉との連携について
- ・DXの推進について

神戸市会本会議・委員会の傍聴

神戸市会の本会議及び委員会は、定員の範囲内でどなたでも傍聴いただくことができます。

神戸市会では、議会と市民の皆様との接点づくりを、議会の総力を挙げて取り組んでおります。議会では、様々な提案が出され、意見の対立もあり、一致することもあります。皆、神戸市をより良い街にしたいという一心で議論しております。

是非一度議会にお越しいただき、その模様を覗いて下さい。皆様のお声をお寄せ下さい。



インターネット中継もご覧ください

本会議および委員会はインターネット中継を行っていますので、ぜひご利用ください。概ね過去2年間に開催された会議についての録画映像もご覧になれます。

また、本会議は市役所1号館1階でもモニター中継を行っています。

新型コロナウイルスの屋内感染防止のため、本会議および委員会の一般傍聴をご希望される方は、手洗い・アルコール消毒・マスクの着用、ならびに座席は間隔を空けて身体的距離を確保してお座りいただくようご協力をお願いします。また、発熱(37.5度以上)など風邪症状がある時は傍聴をご遠慮ください。

神戸市会 中継 | 検索



市政全般についてお気軽にご相談下さい

神戸市会議員(垂水区) **岡田ゆうじ**



〒655-0044 神戸市垂水区舞子坂3丁目18-20 TEL: 090-9259-1555 / FAX: 078-330-2335

市議会は、どなたでも傍聴することができます

神戸市会の本会議及び
委員会は、どなた
でも傍聴いた
だけます。
ぜひ一度、
神戸市会本会
議場にお越し
ください。

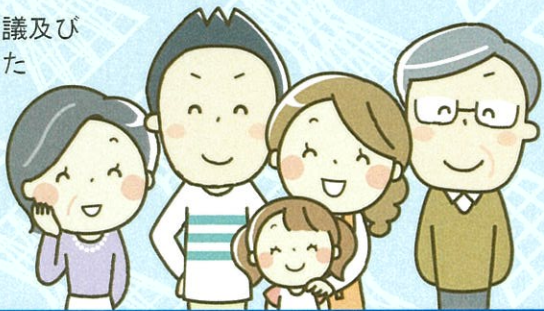

発行：自由民主党神戸市会議員団
〒650-8570 神戸市中央区加納町 6-5-1 市役所 1 号館
TEL：078-322-5846 FAX：078-322-6164
mail@okadayuji.net <http://www.jimin-kobe.com/>

神戸市会議員



岡田ゆうじ



自由民主党神戸市会議員団市政報告

2022. 3 No.38 自宅療養の注意点

新型コロナウイルス感染症について、全国でオミクロン株への急速な置き換わりが進むとともに、これまでの感染の波と比べて**感染者数が著しく急増しています**。引き続き、ワクチン接種の取組みを推進するとともに、必要な医療提供体制の確保、感染拡大防止の取組みの継続など、**市役所・神戸市会が総力を挙げて**感染症対策に取り組んで参ります。

医療提供体制の確保に関しては、コロナ受入病床 383 床、そのうち重症病床は 53 床が整備されていますが、**使用率が 8 割を超える日もあり**、予断を許さない状況です。**自宅療養者数は 2 月 18 日現在で 2 万人を超え、療養先調整中も 5 千人に及びます**。感染が急拡大する中、病床の確保を図るとともに、早期対応による重症化を防止することを優先して参ります。

また、感染して自宅待機となった人や、検査で陽性と診断され、入院までの間に

症状が有る場合の自宅療養期間



症状が無い場合の自宅療養期間

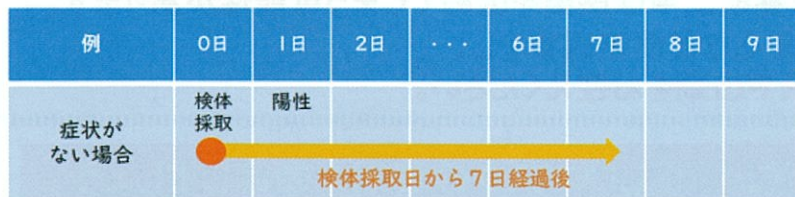

※ 濃厚接触者の健康観察期間は、感染者と最後に接触があった日の翌日から7日間です
(今後変更される可能性があります)

に自宅で待機されている方、陽性者の家族などの同居人で、濃厚接触者となり自宅待機が必要な人が市内でも増加しています。更なる感染を防ぐため、自宅療養・待機が必要な人に注意していただきたいことを裏面にまとめました。

まだまだコロナ禍の厳しい状況は続きます。各々ができる対策をしっかりと行い、協力し合い助け合って、この難局を乗り越えましょう。



家族が新型コロナウイルスに 感染した時に注意したいこと



1. 部屋を分ける



個室にしましょう!
部屋を分けられない場合は、
2m以上の距離を保ったり、
仕切りやカーテンの設置な
どをおすすめします。

2. 窓を開けて換気

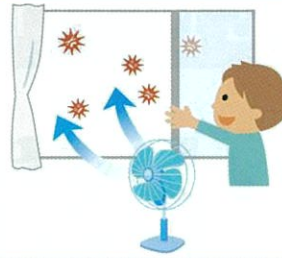

**定期的に
換気しましょう。**
共用スペースや他の部
屋も窓を開けっ放しに
するなど換気しましょう。

3. マスクを着用



**マスクを隙間なくフィット
させ、正しく着用しま
しょう。**
外す時は表面に触れな
いように紐部分を持ち、
外した後は手洗いを。

4. こまめな手洗い 手で触れる部分を消毒



・こまめに石鹸で手洗いし、
アルコール消毒しましょう。
・ドアの取っ手、ベッド柵、トイ
レ、洗面台など**共用部分を
消毒**しましょう。

※新型コロナウイルスの消毒・除菌方法につきましては、「新型コロナウイルスの消毒・除菌方法について*1」を御参照ください。

5. 汚れたリネン・ 洋服を洗濯



汚れた衣服やリネンは、
手袋とマスクを着用し、
一般的な**家庭用洗剤**
で洗濯し**完全に乾か
してください。**

6. ゴミは密閉して 捨てましょう

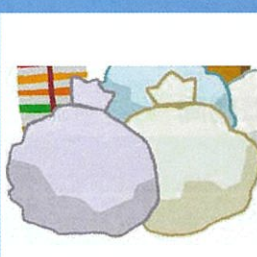

鼻をかんだティッシュ等
は、すぐにビニール袋に
入れ、**室外に出すとき
は密閉して捨ててくだ
さい。**手洗いも忘れずに。

☑ お世話は出来る限り、限られた方で対応しましょう。

心臓、肺、肝臓に持病のある方、糖尿病の方、免疫の低下した方、妊婦の方などが感染者のお世話をするのは避けて下さい。

☑ 療養者は外出を避けて下さい。療養期間中は感染を広めてしまう可能性があります。

☑ ご家族、同居されている方も熱を測るなど健康観察をし、 外出は避け、体調不良時は、登校や出勤をお控えください。

ゼロ密を目指す、こまめな手洗い、正しいマスクの着用を徹底しましょう





一般質問 2021年12月7日

令和3年度主な諸役
 福祉環境委員会 委員
 市会運営委員会 副委員長
 神戸市都市計画審議会 委員



福祉環境委員会 2021年7月9日

坊池正

ぼういけただし

自民党
 www.jimin-kobe.com
 市政報告

発行：自由民主党神戸市議員団
 神戸市中央区加納町 6-5-1
 TEL 078-322-5846
 2022/3
 (西区版)

ご挨拶

今年は、西区「区制40周年」の記念すべき年でございます。1982年8月1日に、伊川谷町、櫛谷町、玉津町、平野町、押部谷町、神出町、岩岡町の7町が垂水区から分区し、分区当時の人口は9万4千人、現在は市内最多の約23万6千人となっています。

40周年を迎える西区ですが、私が努めて参りました「西神中央出張所」の機能拡張が、今年2月に玉津町より西神中央へ移転し「新西区役所」として実現し、また、市長に要望して参りました音楽、演劇を始め、あらゆる文化芸術表現に対応した「西神中央ホール」と「新西図書館」が、令和4年9月末頃に完成し実現します。さらには周辺商業施設も大規模なりニューアル工事が予定されて、西神中央が新しく生まれ変わります。

また、「西区制40周年」「西神中央駅周辺のリノベーション」「西区みどりと太陽のまつり」を一体的に盛り上げる記念イベントを令和4年10月22日(土)プレンティ広場にて予定しております。

この度の市政報告では、西神中央ホールの利用料金と4月にリニューアルオープンする西神中央駅ショッピングセンター「エキソアレ西神中央」の案内、令和6年度に全員喫食制になる中学校給食と、それに伴う市内産食材の安定した調達と生産力の向上について、待機児童ゼロへの目標達成とその後の体制、熱海の土石流災害を踏まえて、残土処分地の安全パトロールの強化と西区のアスベスト処理場についても掲載しましたので、ご一読して頂けたら幸いです。

神戸市議員 坊池正

なでしこ芸術文化センター(ホール・図書館) 令和4年9月末頃完成 実現!

坊池が、市長に要望して参りました音楽、演劇を始め、あらゆる文化芸術表現に対応した「西神中央ホール」と「新西図書館」を含む「なでしこ芸術文化センター」複合文化施設が神戸西部の文化芸術創造拠点として令和4年9月末頃に完成し実現します。

ホールは、美しい響きを最大限に活かした演奏会や演劇、ダンスにも適したホールです。また、スタジオ1(リハーサル室)は、舞台面と同面積であり、音楽・ダンスの発表会にも使用でき、スタジオ2~4は、防音の練習室で自主練習や、少人数での音合わせなど、気軽に使えるスペースとなっています。ピアノ室には、コンサートグランドピアノを設置。図書館は、蔵書数が約30万冊と約3倍になり、カフェなどの共用スペースで読書が楽しめます。



ホール (500席)



カフェ (テイクアウト専門)



交流広場



ホール等の利用申込開始されております。

アートスペース

エキソアレ西神中央(4/1)オープン



eki soare

エキソアレ西神中央
 令和4年4月1日オープン

5階	・中国料理 金龍閣・旬彩 みやこ ・若松塾・セイハ英語学院 ・ジュエルカフェ・エボスカードセンター
4階	・ツタヤ ブックストア ・ル ガラージュ & おはぎさん ・ダイソー・ポーラ・保険見直し本舗
3階	・ニトリ
2階	・無印良品・エクセルシオールカフェ ・アインズ&トルペ・ラコレ ・オンデーズ・芦屋ジュエリー瀧井
1階	・パントリー・御座候・ゴディバ ・アンリ シャルパンティエ ・グリーン グルメ・リコルヌ・カ丸 ・とんかつ新宿さぼてん/おこわのさんわ

西神中央駅ショッピングセンターは、「エキソアレ西神中央」として「日常にある上質な生活拠点」をコンセプトに、地域に選ばれるショッピングセンターとして令和4年4月1日にリニューアルします。(一部の店舗は先行オープン) 名称のソアレは太陽を意味し、駅+太陽で、暮らしの拠点である駅前に存在し、暮らしの明るい目印となるようにとの意味が込められています。

利用料金 <small>(税込)</small>	全日 9:00-22:00	午前 9:00-12:00	午後 13:00-17:00	夜間 18:00-22:00	午前・午後 9:00-17:00	午後・夜間 13:00-22:00
ホール (平日)	¥77,000	¥24,800	¥33,000	¥33,000	¥57,800	¥66,000
ホール (土日・祝日)	¥93,000	¥29,700	¥39,600	¥39,600	¥69,300	¥79,200
スタジオ1	¥15,900	¥4,300	¥5,800	¥5,800	¥10,100	¥11,600
スタジオ2	¥200/h (5㎡)					
スタジオ3	¥300/h (13㎡)					
スタジオ4	¥600/h (28㎡)					
ピアノ室	¥1,000/h (12㎡)					
ルーム1	¥400/h (29㎡)					
ルーム2	¥300/h (20㎡)					
ルーム3	¥200/h (15㎡)					
ルーム4	¥200/h (11㎡)					
アートスペース	¥14,600	¥4,000	¥5,300	¥5,300	¥9,300	¥10,600
交流広場	¥14,600	¥4,000	¥5,300	¥5,300	¥9,300	¥10,600

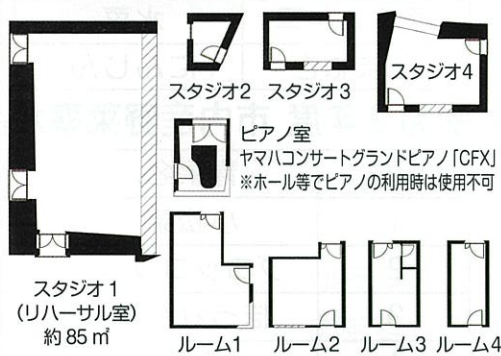

令和6年度 中学校給食の全員喫食制へ

小学校 中学校等 現在 9万7000食/日 →

令和6年度 11万8000食/日

給食での市内産の農水産物、米の調達について

Q 坊池 正 (一般質問) 令和3年12月7日

給食には、市内産の農水産物を活用し、米は引き続き全て市内産で収穫されたものを使用すべき。

給食の食材は、食育の推進や安全性の確保などの観点から、市内産の農水産物を積極的に活用すべきと考えます。

とりわけ主食となる米については、引き続き全て市内産で収穫されたものを使用すべきと考えますが、調達の方針等について見解をお伺いいたします。

A 長田教育長

給食での市内米の利用割合100%ですが、令和6年度一日に約3万7000食の安定的な量の確保が課題です。

現在、小・中学校とも学校給食での市内産米の利用割合は、100%となっております。

中学校給食では、可能な限り市内産の食材を使用し、1日当たり約1万6000食を提供して頂いておりますが、令和6年度中に全員喫食制に移行した際には、約3万7000食の提供が必要となります。食材調達量が大幅に増加することによって、安定的な量の確保が課題となっております。



一般質問 2021年12月7日

温かくておいしい御飯の提供 実現!

Q 坊池 正 (一般質問) 令和3年12月7日

温かくておいしい御飯をたくさん食べることが、1日の活力の源となり、心身の成長につながると思うが。

中学校給食の導入検討時から、保温ジャーを活用した温かい御飯の提供について提案を行ってきました。

成長期の中学生にとって、朝から勉強をし、昼に温かくておいしい御飯をたくさん食べることが、1日の活力の源となり、心身の成長につながると思いますが、見解をお伺いいたします。

A 長田教育長

成長期にある中学生の成長につながる栄養バランス、量の調整が可能で、温かくておいしい給食を進めていく。

保温ジャーの利点はございますが、一定時間温度を保つことができる保温食缶の活用で、温かい状態で御飯を提供でき、また教室での配膳をする際に、個々に応じた量の調整も柔軟に可能になるものと考えております。

御指摘の趣旨を踏まえ、成長期にある中学生の心身の健全な成長につながる、栄養バランス、量の調整が可能で、温かくておいしい給食を進めて参ります。

中学校給食 全員喫食制に向けて



全員喫食制の2方式とは

- 民間デリバリー方式
- 給食センター方式(2ヶ所整備)
 - ・ 北部学校給食センター(仮称)
 - ・ 西部学校給食センター(仮称)

中学校給食の全員喫食制に向け、各中学校に給食室の設置が出来ないため、実現可能性や費用対効果、効率性等の観点を踏まえて2方式を組み合わせ、調理体制確保を考えております。

また、近接する小学校給食室の余力を活用して給食を提供することが可能な中学校においては、上記の方式に比べて効果的と考えられる場合は、親子調理方式の実施を検討しております。

学校給食センターの主な機能

- ・ 安全管理や衛生管理の徹底
- ・ アレルギー対応食専用調理室
- ・ 適切な温度による配送システム
- ・ 食育の見学通路などの設置
- ・ 災害への備え(炊き出し設備)
- ・ 地域の防災拠点
- ・ 省エネルギー設備の導入
- ・ 臭気・防音対策

学校給食へ提供するための畑事業とは

学校給食では、安全・安心に配慮して、神戸市内で栽培された野菜「こうべ旬菜」などの利用を、各関係機関との協力により推進してきました。

平成20年度から、学校給食に提供するため、特に利用量の多いジャガイモ、たまねぎ、にんじんの生産が開始され、令和2年度は、小・中学校給食において、キャベツ、コマツナなど市内産野菜を12種類、約158トンを利用しました。



市内産使用率が約13%です。まだまだ伸びしろがあります。

小・中学校給食における市内産野菜(12種類)

令和2年度 市内産使用 野菜	市内産使用率		
	市内産使用量	市内産使用率	
	約158トン	小学校 12.9% 中学校 11.5%	
チンゲンサイ	キャベツ	青ねぎ	なす
ほうれん草	水菜	小松菜	じゃがいも
たまねぎ	にんじん	トマト	ブロッコリー

令和2年度 市内産野菜率が高い生鮮野菜 小学校・中学校給食

順位	青果名	市内産使用率	市内産使用量
1	小松菜	91.4%	25,782 kg
2	ブロッコリー	80.0%	4,579kg
3	ほうれん草	76.9%	5,177kg
4	水菜	42.9%	2,073kg
5	チンゲンサイ	24.9%	8,654kg

給食米 生産拡大に向け集落営農組織の活用・育成強化を！

Q 坊池 正 (一般質問) 令和3年12月7日

給食米の生産拡大に向け、稲作の中心的な担い手として期待される集落営農組織の活用・育成を強化すべき！

中学校給食では、相当量の給食用米を新たに確保し、市内生産支援を強化すべきであります。水田の維持、稲作を増やすことで、遊休農地の活用が図られるほか、域内経済の循環にもつながると考えます。

農業振興の観点から、給食米の生産拡大に向け、稲作の中心的な担い手として期待される集落営農組織の活用・育成を強化すべきと考えますがいかがでしょうか。

A 久元市長

市内産米をさらに確保する必要があります。農地の集約集落営農組織の活用・育成の強化に努めていきたい。

令和6年度の中学校給食全員喫食移行には、市内産米をさらに確保する必要があります。

現在、水田の維持管理、稲作を5,000戸近い兼業農家が担っております。しかし、兼業農家では高齢化や後継者不足が進んでおり、米の安定確保には、持続可能な水田営農が必要となっております。そのため、農作業の効率化、農業用機械の効率的利用、農作業受委託の推進や、農地の集約、集落営農組織の活用強化を考えています。

現在、市内には67の集落営農組織がありまして、新たに生産拡大に取り組む組織に対しては、市独自の補助事業である農業経営力向上支援事業による農業用機械などの導入支援を行っております。

また、集落営農組織のない地区には、その必要性の議論を行い、新たな集落営農組織の立ち上げの支援や、近接する集落営農組織に、その地域もカバーするような広域化の取組も効果的ではないかと考えています。

引き続き、給食用米を含む稲作の担い手として期待される集落営農組織の活用・育成の強化に努めていきたい。

給食用 米、野菜の生産拡大への課題とは

神戸市学校給食会

- 地元の安全安心の食材を使いたい。
- 食材の安定供給をお願いしたい。
- 出来るだけ安い価格で。

給食用 生産農家

- 安全安心で美味しく、栄養のある米・野菜を作りたい。
- 兼業農家では、生産量に限界がある。
- 農業機械、肥料等のコスト低減が必要。

お互いに子どもたちに、安心安全でおいしい給食への目標は同じだが、食材の安定確保には、双方の相違点を解決する事が重要です。双方にメリットのある安心安全な給食に追及して参ります。

新規就農者に対する年齢制限は！?

Q 坊池 正 (一般質問) 令和3年12月7日

神戸市では、新規就農者に対して、年齢要件があるのか また、育成支援の対象となる年齢要件はあるのか？

里山・農村地域の活性化には、新規就農者の参入が不可欠であると考えます。新規就農者に対して、神戸市では年齢要件があるのか、また新規就農者の育成支援の対象となる年齢要件はあるのか、お聞きをします。

個人の農家・兼業農家

個人経営では農作業の負担が大きい



個々の購入で 農業機械や肥料のコストが高い

集落営農組織

みんなで助け合えば個々の負担が軽い



共同購入で 農業機械や肥料のコスト削減

人家が寄り集まっている地域を「集落」と呼び、そこで暮らす人たち同士で農業を営む方法が「集落営農組織」です。個人経営では一人で重労働の農作業に向き合わなければなりません。集落で助け合えば個々の負担が軽くなります。

また、集落営農組織では、芝刈り機やコンバインといった農業機械を共同で所有する事により、購入や維持に掛かる一人当たりのコストを削減できます。さらに法人化することでより経営が安定します。

集落の中に高齢者や若い兼業農家などいろいろな人がいれば、作業の役割分担も可能となりますし、若手農家は熟練農家からノウハウを伝授してもらおう一方、新たな視点で加工商品の企画を成功させたりできるかもしれません。このように経営にバリエーションができるのも、集落農業の魅力の一つとなっております。

農地中間管理事業による農地の集積・集約化を

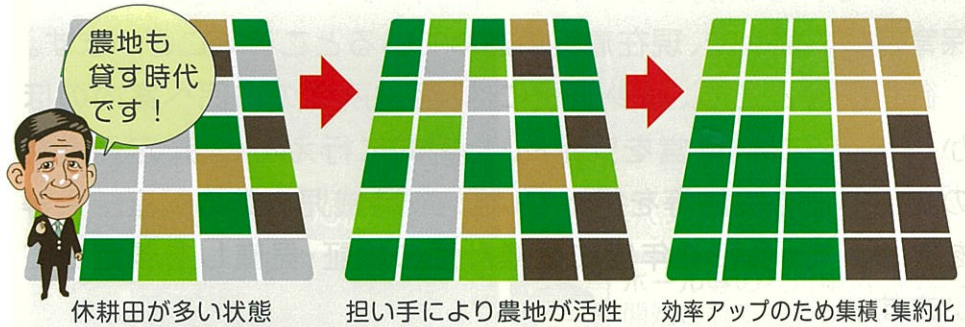

農業経営のリタイヤ、規模縮小など農地の受け手を探している農家から、「兵庫県農地中間管理機構」が農地を預かり、農業経営の効率化や規模拡大を考えている受け手（農家・集落営農組織・法人等）に貸し付ける制度です。

また農地の集積・集約化により、農業用機械の移動や作業効率を図ることにより、農業経営の効率化や経営組織（者）の所得向上、さらには休耕地が無くなり農村地域の活性化、健全な維持発展を目指すことを目的としています。また新規参入者の方などもまとまった農地を借りることができます。

A 今西副市長

新規就農者への神戸市の支援策は、年齢に関係なく支援を実施しております。

神戸市は、里山・農村地域の活性化に向けて、新規就農や、まちから人を呼び込む支援策、就農促進コーディネーターによる技術指導や経営相談など、年齢に関係なく支援を実施しております。ただ、国の制度であります新規就農者に対して経営軌道に乗るまでの最大5年間、年間最大150万円の交付につきましては、年齢要件が49歳以下となっております。

令和4年度待機児童ゼロ（見込とその後）

Q 坊池 正（一般質問）2021年12月7日

待機児童ゼロに努めていますが、一部の保育所では定員割れにより、経営面で不安視する声があるが。

神戸市は、待機児童ゼロを目標に「神戸っ子すこやかプラン2024」として、保育所等の定員拡大に努めています。

一方で、一部の保育所等においては、定員割れとなっている状況もあります。保育ニーズのピークを令和4年度と見込んでおり、保育所や私立幼稚園の現場からも、経営面で不安視する声が聞かれています。

R4年度待機児童ゼロに！

現在、小学校は統合を進めていますが、保育所や幼稚園も、長期的な視点に立てば、新たな施設の整備を一定に留めながら、既存の公立施設の適正配置を図り、民間施設の運営を支援など、マネジメントが重要と考えますが。

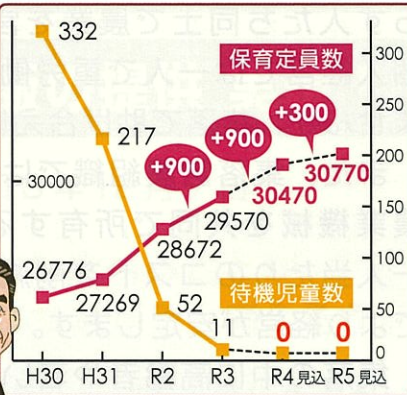

A 小原副市長

待機児童数の調査結果等を踏まえまして、令和4年度に事業計画の検証・見直しを予定しています。

保育所等の利用数は、保護者の就労、就労希望等の増加、幼児教育・保育の無償化の影響もあり、令和3年度は依然として増加している状況です。令和4年4月の待機児童解消のため、保育定員の拡大を、現在着実に進めているところでございます。

御指摘のとおり、減少施設には、区役所での市民へ案内のほか、事業者には、経営を安定的・持続的に進めるよう、定員構成の変更などの協議等を行っています。待機児童数の調査結果等を踏まえて、令和4年度に事業計画の検証・見直しを予定しています。

熱海の土石流災害を踏まえパトロールの強化を

Q 坊池 正（福祉環境委員会）2021年9月2日

熱海での土石流災害で緊急パトロールを実施されたが、今後、関係局と環境局の合同パトロールどうか。

前回、熱海での土石流災害の残土処分の関係で、神戸市内にもたくさんある残土処理の安全確保についてお聞きし、その後、国からの要請もあって緊急パトロールも実施されて、その中で特段指摘する事項もなかったというのは聞いております。

それぞれの処分地の中まで一般市民が入って確認することはできない。事があってからでは遅いので、市民の安心・安全に関わることなので、今後もパトロールは続けていただきたい。

そこで、防災担当の建設局との合同パトロールも必要かと思いますが、環境局としての見解をお聞きします。

西区のアスベスト処理場は大丈夫か

Q 坊池 正（福祉環境委員会）2021年7月9日

市内だけでなく、県下、県外からもアスベストが集まっているようですが、西区民の安心・安全の確保を！

十数年前に尼崎の方でアスベスト問題があり、その処理許可業者が神戸市西区に2社、1社は、ほぼ満杯で受け入れていない、しかし、もう1社の産廃処理場は地元で周知することなしで、アスベスト処理を一手に引き受けている事を市議員でない当時に知りました。

そのまま十数年経ち、現在も市内だけでなく、県下、県外からもアスベストが集まっているようですが、以前ダイオキシンの問題もあり、神戸市も、住民の安心・安全の確保をしっかりとて欲しいと思っておりますが。



A 環境局長

現在もアスベストの許可を出しております。量とかどの辺りから集まるかは、把握しておりません。

アスベストは、現在もその業者に2種類の許可を出しております。産業廃棄物（飛散しにくいもの）は令和6年、特別管理産業廃棄物（飛散しやすいもの）は令和4年です。許可期限までは使用できますが、随時更新されるのではないかなと思っております。また、量とかどの辺りから集まってくるかの事業計画は、把握しておりません。

アスベスト処理方法

- 飛散するものは専用ビニール袋を2重に密閉して埋立処分
- 飛散しないものも飛散しないように埋立処分

土砂条例 ※

- 勾配 30度以下
- 30mを超えない
- 排水溝を設置
- 15メートルを超える場合は再設計

谷の土砂埋立てはえん堤を設置
大規模な土砂処分場は保証金を（※一部抜粋）

A 環境局長

土砂条例関連の関係局と問題がないようにしっかりパトロールとか立入りや、監視を続けていきたい。

土砂の埋立ては、平成15年から200件以上の許可がされ、その中から13件ほど対象を絞り、全て職員が立入り調査して、土砂の流出が懸念されるような状況は無かったです。

パトロールの件は、地域の皆さんの声とか通報情報により、パトロールとか立入りや、監視カメラによる実態をしっかりとつかみながら、適切な指導を行っております。

坊池議員、ご指摘の通り、土砂条例は宅地造成等規制法、都市計画法とかの関係局としっかりと連携して、問題がないようにしっかりと監視を続けていきたい。

お問合せご相談は
神戸市議員

坊池 正

ぼういけ ただし
まで

651-2311 神戸市西区神出町東100
TEL 078-965-0400 FAX 078-965-0400
E-Mail bouike@nifty.com



議長 坊 恭寿

【令和3年度主な諸役】
神戸市会 議長 (令和3年6月11日就任)
観光交流都市推進神戸市議員連盟 会長
海洋産業都市推進神戸市議員連盟 会長
日米友好神戸市議員連盟 会長
神戸市会保育を考える会 会長 等



令和4年2月25日 本会議

ごあいさつ

前略 時下益々ご清栄のこととお慶び申し上げます。平素は坊やすながの政治活動に対しましてご理解を賜り心から感謝申し上げます。

さて、昨年6月に第103代神戸市会議長を拝命いたしまして早10か月が経過いたしました。この間新型コロナウイルス感染症対策に取り組む神戸市行政を支えながらも、時代に合った議会になるよう議会改革に取り組んで参りました。

今予算市会において、神戸経済の活性化には欠かせない要素だと考え行政に提案して参りました「都市計画の緩和施策」について大幅な方針転換が実現する運びとなりました。これまでの都市計画の方針は高度経済成長期においては有効でありましたが、経済成長が鈍化し人口減少が進む状況で、これまでの方針では地域の活力が失われるとの考察を基にした全国初的大幅な規制改革です。漸く理解され画期的な改革が全市的に実現いたします。

今市会において自由民主党会派の代表質問の機会にしろくに高太郎市議(垂水区選出)に代質を依頼し正式に神戸市の施策として実行されます。

市議としての任期も残り一年となりました。私は皆様にお約束いたしました公約の実現に向け引き続き精進して参る所存でございます。皆様におかれましては今後とも叱咤激励を賜りますようよろしくお願い申し上げます。末筆ながら貴家皆様のご多幸を心より祈念いたします。

草々

～心から感謝を込めて～

令和4年4月吉日

やすなが

第103代 神戸市会議長
神戸市会議員

坊 恭寿

規制から賑わいづくりへ！都市計画の画期的な政策転換が実現！

Q 代表質問 令和4年2月24日(垂水区:しろくに議員)

用途地域の見直しは、生活に大きな影響を及ぼすことから、住民に対してしっかり説明を。

用途地域等の
見直し大きく実現!



人口減少にあっては市民満足度が高く、神戸ならではの環境、活力あるまちづくりの施策展開と考えます。

令和3年7月の用途地域等の見直し方針においてこれまでの規制を緩和し、都市構造を支える都心や、各拠点の特性の強化、空き家・空き地など、既存ストックの活用促進、生活利便施設などの立地誘導などを図ることが公表されました。従来の規制行政からの大きな転換として高く評価しております。

今後、具体的な見直し内容の素案が公表されるとの事です。神戸市の目的やどのような効果があると見込んでいるのか、また用途地域の見直しは生活に大きな影響を及ぼすことから、住民に対してしっかりと説明をし理解していただくことが必要であると考えますが、併せて御見解をお伺いいたします。

A 久元市長

市民からの見直し提案の募集も受け付けながら、用途地域等の緩和策を地域特性に応じて実現する。

用途地域等の見直しについては令和4年3月の素案公表と意見募集の準備を進めています。住民の皆さんからの見直し提案の募集も受け付けながら用途地域等の緩和策を地域特性に応じて住みやすく働きやすいまちを実現することを目的としております。

具体的には駅周辺や幹線道路沿道などは、生活利便施設や働く場

の誘導を図り、また郊外住宅地は平屋や二世帯住宅など間取りにゆとりのある多様な建て替え、小規模な店舗などの立地誘導を図る。さらに産業エリアでは物流施設などの大型化に対応した機能更新などを指すものです。

素案の公表と意見募集は広報紙KOBÉ4月号に掲載し、変更区域内はさらに詳しい図面などを住民や土地所有者に配付する事を考えております。個別説明会を地域ごとに計26回開催するとともに自治会やまちづくり協議会、業界団体などを対象に様々な周知を丁寧に行い、御意見を伺いたいと考えております。

そして必要な修正を行い改めて御意見をお聞きした上で最終的な案を固めていきたいと考えております。

見直し案の意見募集と個別説明会の開催

- 意見募集期間 令和4年3月17日(木)～5月2日(月)
- 個別説明会を下記の日程で開催します。(北区のみ掲載)
ご都合のよい会場までお越しください。(予約不要)

※ 下記以外の22会場へもご参加頂けます。
詳しくはホームページをご覧ください。



神戸市総合コールセンター 電話 078-333-3330 (都市計画課まで)

開催日	時間	場所
4月5日(火)	13:30～16:30	北区役所 7階 市民参画スペース
4月9日(土)	9:30～11:30	北区文化センター本館 4階 会議室
4月11日(月)	13:30～16:30	北神区役所 5階 会議室
4月14日(木)	9:30～11:30	北区役所 7階 市民参画スペース

これからの神戸のまちづくり 「用途地域等の7つの見直し案」

① 戸建て住宅等 住環境の保全と多様な建替えの促進

容積率 / 建ぺい率が変わります

現在

容積率：80%
建ぺい率：40%



今のお住まい



容積率：100%

ゆとりある間取りや増築が可能に
在宅勤務や二世帯住宅等に対応



※ただし外壁後退1mが必要

建ぺい率：50%

平屋が建てやすくなる
(バリアフリー対応に)



良好な住環境を守りつつ、社会や働き方の変化に対応した戸建て住宅等の多様な建替えをしやすいようにします。

② 住宅地内の大きい道路沿い 歩いて暮らしやすいまちへ

用途地域が変わります

「歩いて暮らせる便利なまち」をめざし、住宅地内の大きい道路沿いに小規模なお店が立地できるようにします。

現在 1低専

×独立した店舗は禁止



2低専

小規模なお店やカフェなど許可 (150㎡まで)



③ 一定規模の都市公園 「憩い、集い、働く」をもっと身近に

用途地域が変わります

公園にカフェなどが立地できるように用途地域を緩和し、地域の利便性を高めます。

現在 1低専など

×独立した店舗は禁止



2中高

カフェなどが建てられるように



④ 幹線道路沿道 幹線道路周辺の生活を便利に

用途地域が変わります

地域の利便性の向上を図るために、幹線道路周辺で建てられる生活利便施設や事業施設の幅を拡げます。

1中高

×オフィス 店舗 (500㎡まで)
空き家・空き地



2中高

オフィスや中規模の店舗の立地が可能に (1500㎡まで)



1住居 2住居

オフィスや店舗の立地が可能に
1住居 3000㎡まで
2住居 10000㎡まで



準住居

さらに立地できる
建物の種類が増えます



この度「用途地域等の見直し」は、市民のご意見・ご提案により見直しを考えております。神戸市から見直し対象地区の皆様へご案内が御座いますが、対象地区以外の方も、ご相談・ご要望を受けています。見直し地域への可能性があります！まちづくり協定等のある地域では相談が必要です。

⑤ 駅周辺等 身近な場所にも働ける場所を

用途地域が変わります

駅周辺などの利便性を向上し、職住近接をめざします。

現在 1中高

×オフィス 店舗 (500㎡まで)
空き家・空き地



2中高

オフィスや中規模の店舗が可能に (それぞれ1500㎡まで)



⑥ 比較的容積率が低い駅周辺 駅周辺に活気と便利さを

容積率が変わります

例えば、1階にお店などを備えた建替えができるようにし、利便性の向上をめざします。

現在

容積率：200%
老朽化した建物

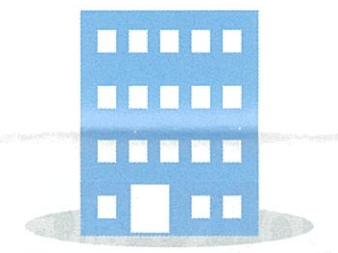

建替えによる利便性の向上

容積率
300%



⑦ 産業エリア 産業の維持と発展をめざして

容積率 / 建ぺい率が変わります

近年の物流施設の大型化等に対応し、建替え更新を目指します。

現在

容積率：200%
建ぺい率：60%



容積率：300%

建ぺい率：80%

物流施設の大型化等に対応

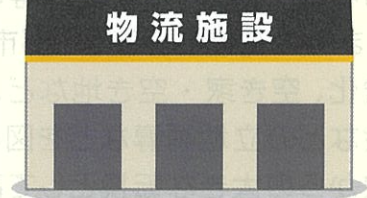

お問い合わせ・あらゆるご相談は
神戸市議員

坊やすながまで

〒651-1301 神戸市北区藤原台北町2-11-6
TEL 078-983-1711 FAX 078-983-1719
E-mail yasunaga.bo@gmail.com

Topics 4

西区役所 無事に移転・オープン



現在、西神中央駅や駐車場からの動線のバリアフリー調査中です。皆様もお気づきの点等ありましたら、ぜひお知らせください。



▲3月6日完成記念式典の様子

Topics 5

西神中央駅 西側ロータリー工事について

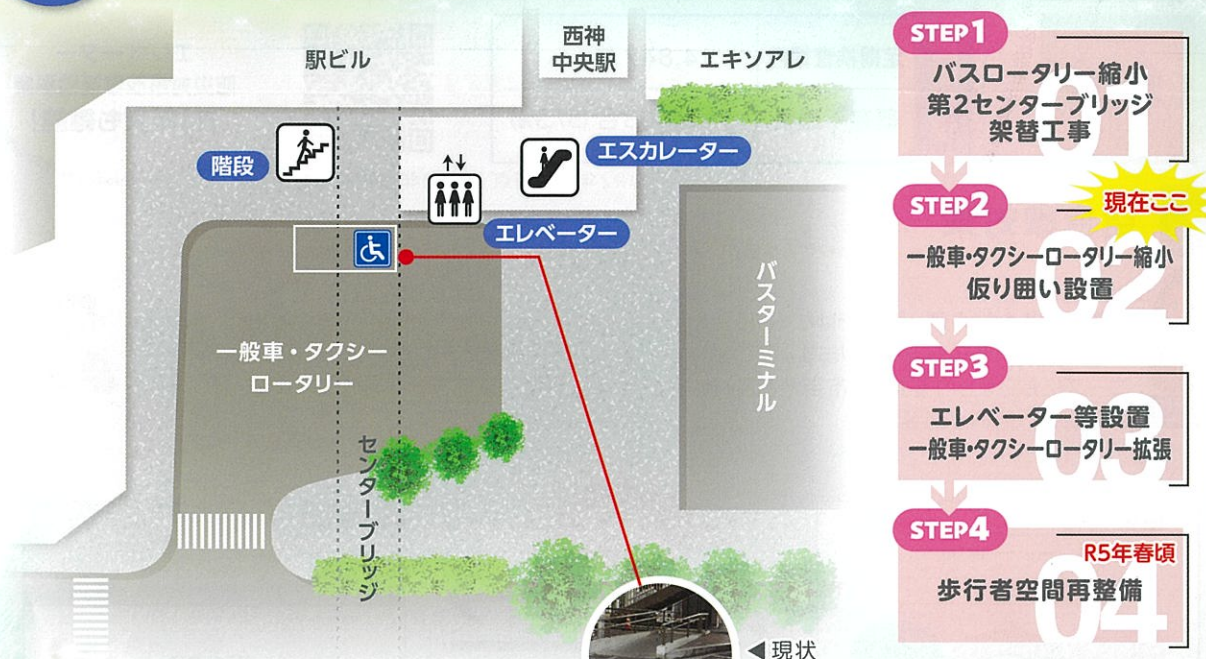

車椅子用乗降スペース



工事期間中は現状のスペースが使いにくくなります。郵便局側ロータリーに新たなスペースを確保していただきましたのでそちらもご利用ください。



◀現状



Topics 6

学園都市エリアのお知らせ

1 R4年6月～ にじいろバス 試験運行(2回目)

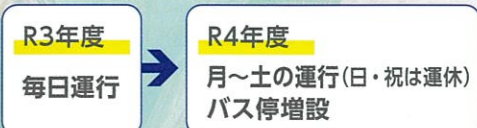

大型ノンステップ(乗客定員87人)車椅子・ベビーカーもそのまま乗車可能!

2 スマート出張所の設置

今年夏頃に開設予定!

- 市民の方のオンライン申請のサポート
- 学園都市のまちづくり支援



特別支援教育相談センター 4月に開設

保護者向け 就学相談会も開始!

▼予算特別委員会にて



▲神戸市総合教育センター(ハーバーランド)の3階・5階に設置

令和4年度予算について 質疑しました。

詳しくは中面をご覧ください

ご挨拶

お世話になっております。神戸市会の山口由美です。

世界が不安定な状況に陥っていますが、皆様いかがお過ごしでしょうか。私も議会活動に追われながらもいろんなことを考えさせられる毎日で、間もなく議員生活15年になるうとしています。こんな未熟な自分が西区民の代表として役割を果たしているのだろうかと思問自答しています。一方で区民の方から寄せられるご意見やご要望をお聞きすると、自分ができることも少なからずあるのかもしれないと使命感を再確認することもあります。至らないことばかりですが、これからも神戸市のために精一杯働きます。

引き続きのご指導をよろしくお願い申し上げます。

新型コロナワクチン接種コールセンター ☎078-277-3320 受付時間：平日(月～金)8:30～20:00 休日(土日祝)8:30～17:30



神戸市会議員

作者 山口 由美

西区選出4期目

ご意見・ご感想は...

山口由美市政事務所 TEL/FAX 078-777-6933 E-mail.yamaguchi@yumiguma.com



Topics 1

特別支援教育に関わる令和4年度の新たな取り組み

1 就学説明会

日時：4月19日(火) 10時～11時半
 場所：神戸市総合教育センター 10階
 申込：神戸市HPより
 ※4月19日より就学説明会と同じ内容の動画配信を行う予定

くわしくはこちらから



電話での問い合わせ先：
 神戸市教育委員会事務局
 学校教育部特別支援教育課

☎078-984-0735



ご関心のある方は、ぜひご参加・ご相談ください!

2 個別の就学相談会

(令和5年度就学予定者向け)

時期：5月中旬～7月中旬
 場所：①神戸市総合教育センター
 ②東灘区民センター ③しあわせの村
 ④竜が台小学校(須磨区) ⑤糀台小学校(西区)
 ⑥有野小学校(北区)から選択
 申込：4月19日以降に神戸市HPより

参考

就学先が決まるまでの流れ(目安)

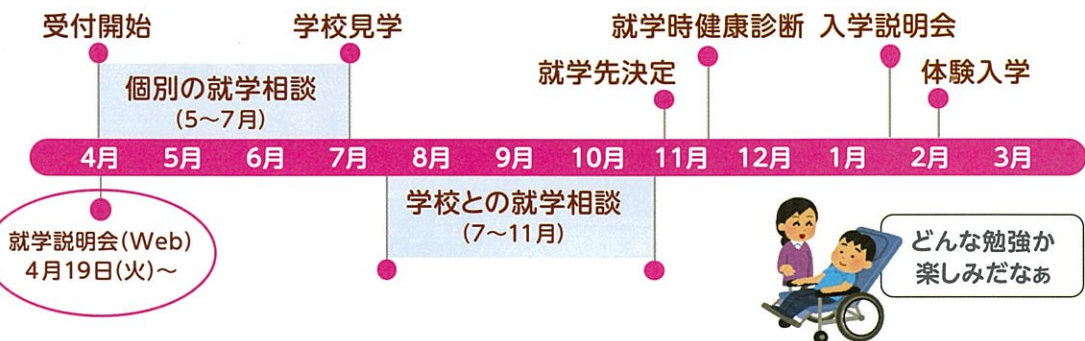

3 特別支援教育相談センターの設置

神戸市総合教育センター

5F 受付

3F 面談・相談室

これまでの相談

- 通常の学級……インクルーシブ相談員・神戸まなびの支援センター
- 特別支援学級…特別支援学校センター的機能
- 特別支援学校…校内での研修や外部専門家
- 一般・保護者…特別支援教育相談室

R4年度以降の相談

特別支援教育相談センター

これまでバラバラだった相談機能が一元化されました。必要に応じて、医師や臨床心理士等の専門家からの助言も得られるセンターですので、お気軽にご相談ください。



ご相談は ☎078-360-2160まで

Topics 2

山口由美の市政への提案(R4年度予算特別委員会にて)

1 エレベーターの閉じ込め防止対策



閉じ込め防止対策の推進とエレベーターを必要とする人への点検時の配慮をお願いしたいです。

法改正によって義務付けられた地震時管制運転装置など、閉じ込め防止機能を付加したエレベーターの設置を進めていきたい。



高木建築住宅局 担当局長



民間施設	定期検査報告	14,847台
	既存不適合	うち8,503台(57.3%)

※R2年度末時点 R3年度補助事業



エレベーター
 防災対策改修補助事業
 R4年度も継続!

2 空き家対策



農業を始めたい人が、農村ではなく、市街地に住みたいというニーズもあります。そのようなニーズにも応えられるように市街地と農村の空き家情報の連携が必要では?

空き家を活用したいというニーズを取りこぼすことなく、連携を密にして、幅広く対応していきたい。



根岸 建築住宅局長



神戸市すまいの総合窓口 すまいるネットHPより



神戸・里山暮らしのすすめ 空家バンクHPより

Topics 3

就農を目指す方へのお知らせ

～「こうべ果樹の就農学校」が開講しました!～



西区は農業が盛んですが、その中でも果樹農園が多いのも特徴で、果樹の生産振興と担い手育成が課題となっています。ご関心のある方はぜひHPをご覧ください。



山口

くわしくはこちらから